

*COMUNE DI MASSELLO*  
*Città metropolitana di Torino*

**Parere dell'Organo di revisione sulla proposta di**  
**BILANCIO DI PREVISIONE 2023 – 2025**  
**e documenti allegati**

1

L'ORGANO DI REVISIONE

  
d.ssa Daniela Chiesa

# L'ORGANO DI REVISIONE

Verbale n. 3 del 2 marzo 2023

## PARERE SULLA PROPOSTA DI BILANCIO DI PREVISIONE 2023-2025

Premesso che l'Organo di revisione ha:

- esaminato la proposta di bilancio di previsione 2023-2025, unitamente agli allegati di legge;
- visto il Decreto Legislativo 18 agosto 2000 n. 267 «Testo unico delle leggi sull'ordinamento degli enti locali» (TUEL);
- visto il Decreto legislativo del 23 giugno 2011 n.118 e la versione aggiornata dei principi contabili generali ed applicati pubblicati sul sito ARCONET- Armonizzazione contabile enti territoriali;

**presenta**

l'allegata relazione quale parere sulla proposta di bilancio di previsione per gli esercizi 2023-2025, del Comune di Massello che forma parte integrante e sostanziale del presente verbale.

li 2 marzo 2023

L'ORGANO DI REVISIONE

d.ssa Daniela Chiesa

## SOMMARIO

PREMESSA .....	4
NOTIZIE GENERALI SULL'ENTE.....	4
DOMANDE PRELIMINARI .....	4
EQUILIBRI FINANZIARI NEL BILANCIO DI PREVISIONE 2023-2025 .....	5
BILANCIO DI PREVISIONE 2023-2025 .....	6
VERIFICA COERENZA DELLE PREVISIONI.....	14
VERIFICA ATTENDIBILITÀ E CONGRUITÀ DELLE PREVISIONI ANNO 2023-2025 .....	16
SPESE IN CONTO CAPITALE .....	20
FONDI E ACCANTONAMENTI.....	20
INDEBITAMENTO .....	22
ORGANISMI PARTECIPATI .....	23
PNRR.....	26
OSSERVAZIONI E SUGGERIMENTI.....	27
CONCLUSIONI .....	29

## PREMESSA

Il sottoscritto Daniela Chiesa, **revisore nominato** con delibera dell'organo consiliare n. 36 del 28/10/2022;

### *Premesso*

- che l'Ente deve redigere il bilancio di previsione rispettando il titolo II del D.lgs. 267/2000 (di seguito anche TUEL), i principi contabili generali e applicati alla contabilità finanziaria, lo schema di bilancio di cui all'allegato 9 al D.lgs.118/2011.
- che è stato ricevuto in data 23 febbraio 2023 lo schema del bilancio di previsione per gli esercizi 2023-2025, approvato dalla giunta comunale in data 22.02.2023 con delibera n. 17, completo degli allegati disposti dalla legge e necessari per il controllo.

- viste le disposizioni di Legge che regolano la finanza locale, in particolare il TUEL;
- visto lo statuto dell'ente, con particolare riferimento alle funzioni attribuite all'Organo di revisione;
- visto lo Statuto ed il regolamento di contabilità;
- visti i regolamenti relativi ai tributi comunali;

Visto il parere espresso dal responsabile del servizio finanziario, ai sensi dell'art.153, comma 4 del D.lgs. n. 267/2000, in data 22 febbraio 2023 in merito alla veridicità delle previsioni di entrata e di compatibilità delle previsioni di spesa, avanzate dai vari servizi, iscritte nel bilancio di previsione 2023-2025;

l'Organo di revisione ha effettuato le seguenti verifiche al fine di esprimere un motivato giudizio di coerenza, attendibilità e congruità contabile delle previsioni di bilancio e dei programmi e progetti, come richiesto dall'art. 239, comma 1, lettera b) del D.lgs. n. 267/2000.

4

## NOTIZIE GENERALI SULL'ENTE

Il Comune di \_Massello registra una popolazione al 01.01.2022, di n. 57 abitanti.

- l'Ente **non è** in disavanzo.
- l'Ente **non è** in piano di riequilibrio.
- l'Ente **non è** in dissesto finanziario.

## DOMANDE PRELIMINARI

L'Organo di revisione ha verificato che l'Ente entro il 30 novembre 2022 ha aggiornato gli stanziamenti del bilancio di previsione 2022-2024.

L'Organo di revisione ha verificato che al bilancio di previsione **sono stati allegati** tutti i documenti di cui all'art. 11, co. 3, del D.lgs. n. 118/2011; al punto 9.3 del principio contabile applicato 4/1, lett. g) e lett. h); all'art. 172 TUEL.

L'Organo di revisione ha verificato che l'Ente **ha rispettato** i termini di legge per l'adozione del bilancio di previsione 2023-2025.

L'Organo di revisione ha verificato che l'Ente **ha rispettato** i termini di legge per l'adozione degli strumenti di programmazione (previsti dall'allegato 4/1 del d.lgs. n. 118/2011).

L'Ente **ha gestito** in esercizio provvisorio e ha rispettato le prescrizioni e le limitazioni previste dall'art. 163 del TUEL.

L'Organo di revisione ha verificato che l'Ente, prima dell'approvazione in Consiglio Comunale, abbia effettuato il pre-caricamento sulla banca dati BDAP senza rilievi e errori bloccanti.

L'Ente **è** adempiente all'inserimento dei relativi dati e documenti in BDAP (Banca Dati delle Amministrazioni Pubbliche).

L'Organo di revisione **non è iscritto** alla BDAP.

L'Organo di revisione ha verificato, sulla base degli appositi parametri, che l'Ente **non risulta** strutturalmente deficitario.

L'Organo di revisione ha verificato che nel bilancio di previsione 2023-2025 **non è stata prevista** l'applicazione di avanzo accantonato/vincolato presunto.

L'Organo di revisione ha verificato che l'ente **non ha applicato** al bilancio di previsione 2023-2025, esercizio 2023, l'avanzo presunto di amministrazione relativo alla quota del primo bimestre 2023 dei contratti di servizio continuativi sottoscritti nel 2022 che fanno riferimento a maggiori spese da inserire nella certificazione COVID-2019 per il 2022.

## EQUILIBRI FINANZIARI NEL BILANCIO DI PREVISIONE 2023-2025

### **GESTIONE DELL'ESERCIZIO 2022**

L'organo consiliare ha approvato con delibera n. 16 del 09.05.2022 la proposta di rendiconto per l'esercizio 2021.

L'Organo di revisione ha formulato la propria relazione al rendiconto 2021 in data 27/04/2022 con verbale n.31.

La gestione dell'anno 2021 si è chiusa con un risultato di amministrazione al 31/12/2021 così distinto ai sensi dell'art.187 del TUEL:

#### **Risultato di amministrazione**

	<b>31/12/2021</b>
Risultato di amministrazione (+/-)	€ 202.962,57
di cui:	
a) Fondi vincolati	€ 103.065,77
b) Fondi accantonati	€ 6.143,39
c) Fondi destinati ad investimento	
d) Fondi liberi	€ 93.753,41
<b>TOTALE RISULTATO AMMINISTRAZIONE</b>	<b>€ 202.962,57</b>

di cui applicato all'esercizio 2022 sino alla data di approvazione dello schema di bilancio da parte della Giunta per un totale di euro 129.724,36 così dettagliato:

- Quote accantonate 0,00...€
- Quote vincolate 89.724,36 €
- Quote destinate agli investimenti 0 00 €
- Quote disponibili 40.000,00 €

L'Organo di revisione ha verificato che l'Ente **non è intervenuto** per adeguare le risultanze del rendiconto agli esiti della Certificazione COVID 2022, riferita all'esercizio 2021.

La situazione di cassa dell'Ente al 31 dicembre degli ultimi tre esercizi presenta i seguenti risultati:

**Situazione di cassa**

	2020	2021	2022
Disponibilità:	€ 390.737,75	€ 183.850,10	€ 141.376,62
di cui cassa vincolata	€ -	€ -	€ -
anticipazioni non estinte al 31/12	€ -	€ -	€ -

L'Organo di revisione ha verificato che l'Ente **si è** dotato di scritture contabili atte a determinare in ogni momento l'entità della giacenza della cassa vincolata per rendere possibile la conciliazione con la cassa vincolata del tesoriere.

**BILANCIO DI PREVISIONE 2023-2025**

L'Organo di revisione ha verificato che il bilancio di previsione proposto **rispetta** il pareggio finanziario complessivo di competenza e gli equilibri di parte corrente e in conto capitale, ai sensi dell'articolo 162 del Tuel.

L'Organo di revisione ha verificato che le previsioni di competenza **rispettano** il principio generale n.16 e i principi contabili e rappresentano le entrate e le spese che si prevede saranno esigibili in ciascuno degli esercizi considerati anche se l'obbligazione giuridica è sorta in esercizi precedenti.

Le previsioni di competenza per gli anni 2023, 2024 e 2025 confrontate con le previsioni definitive per l'anno 2022 sono così formulate:

## Comune di Massello

### RIEPILOGO GENERALE DELLE ENTRATE PER TITOLI

		PREVISIONI DEFINITIVE DELL'ANNO PRECEDENTE QUELLO CUI SI RIFERISCE IL BILANCIO	PREVISIONI		
			ANNO 2023	DELL'ANNO 2024	DELL'ANNO 2025
	previsioni di competenza			0,00	0,00
<b>Fondo pluriennale vincolato per spese correnti</b>	previsioni di competenza	51.119,35	0,00	0,00	0,00
<b>Fondo pluriennale vincolato per spese in conto capitale</b>	previsioni di competenza	5.414,00	0,00	0,00	0,00
<b>Utilizzo avanzo di Amministrazione</b>	previsioni di competenza	129.724,36	0,00	0,00	0,00
- di cui avanzo utilizzato anticipatamente	previsioni di competenza	0,00	0,00	0,00	0,00
- di cui Utilizzo Fondo anticipazioni di liquidità	previsioni di competenza	0,00	0,00	0,00	0,00
<b>Fondo di Cassa all'1/1/2023</b>	cassa	183.850,10	141.376,62		

TITOLO	DENOMINAZIONE	RESIDUI PRESUNTI AL TERMINE DELL'ESERCIZIO PRECEDENTE QUELLO CUI SI RIFERISCE IL BILANCIO	PREVISIONI DEFINITIVE DELL'ANNO PRECEDENTE QUELLO CUI SI RIFERISCE IL BILANCIO	PREVISIONI ANNO 2023	PREVISIONI DELL'ANNO 2024	PREVISIONI DELL'ANNO 2025
<b>10000</b>	<b>TITOLO 1 : Entrate correnti di natura tributaria, contributiva e perequativa</b>	<b>13.206,66</b>	previsione di competenza 91.170,63 previsione di cassa 111.305,95	<b>90.728,34</b> <b>103.935,00</b>	<b>88.000,00</b>	<b>88.000,00</b>
<b>20000</b>	<b>TITOLO 2 : Trasferimenti correnti</b>	<b>58.023,49</b>	previsione di competenza 72.175,23 previsione di cassa 95.321,88	<b>66.117,18</b> <b>124.140,67</b>	<b>21.920,00</b>	<b>21.920,00</b>
<b>30000</b>	<b>TITOLO 3 : Entrate extratributarie</b>	<b>29.603,17</b>	previsione di competenza 107.150,00 previsione di cassa 126.399,44	<b>103.779,00</b> <b>133.382,17</b>	<b>103.779,00</b>	<b>103.779,00</b>
<b>40000</b>	<b>TITOLO 4 : Entrate in conto capitale</b>	<b>655.201,20</b>	previsione di competenza 1.640.082,51 previsione di cassa 1.862.632,46	<b>605.812,52</b> <b>1.261.013,72</b>	<b>207.117,03</b>	<b>191.082,89</b>
<b>60000</b>	<b>TITOLO 6 : Accensione prestiti</b>	<b>0,00</b>	previsione di competenza 0,00 previsione di cassa 0,00	<b>0,00</b> <b>0,00</b>	<b>0,00</b>	<b>0,00</b>
<b>90000</b>	<b>TITOLO 9 : Entrate per conto terzi e partite di giro</b>	<b>24.080,22</b>	previsione di competenza 262.000,00 previsione di cassa 268.676,85	<b>252.000,00</b> <b>256.080,22</b>	<b>222.000,00</b>	<b>222.000,00</b>

<b>TOTALE TITOLI</b>	<b>780.114,74</b>	<b>previsione di competenza</b>	<b>1.118.437,04</b>	<b>642.816,03</b>	<b>626.781,89</b>
		<b>2.172.578,37</b>	<b>1.878.551,78</b>		
		<b>previsione di cassa</b>			
		<b>2.464.336,58</b>			
<b>TOTALE GENERALE DELLE ENTRATE</b>	<b>780.114,74</b>	<b>previsione di competenza</b>	<b>1.118.437,04</b>	<b>642.816,03</b>	<b>626.781,89</b>
		<b>2.358.836,08</b>	<b>2.019.928,40</b>		
		<b>previsione di cassa</b>			
		<b>2.648.186,68</b>			

**RIEPILOGO GENERALE DELLE SPESE PER TITOLI**

TITOLO	DENOMINAZIONE	RESIDUI PRESUNTI AL TERMINE DELL'ESERCIZIO PRECEDENTE QUELLO CUI SI RIFERISCE IL BILANCIO	PREVISIONI DEFINITIVE DELL'ANNO PRECEDENTE QUELLO CUI SI RIFERISCE IL BILANCIO	PREVISIONI		
				PREVISIONI ANNO 2023	PREVISIONI DELL'ANNO 2024	PREVISIONI DELL'ANNO 2025
<b>DISAVANZO DI AMMINISTRAZIONE</b>				0,00	0,00	0,00
<b>DIS AVANZO DERIVANTE DA DEBITO AUTORIZZATO E NON CONTRATTO</b>				0,00	0,00	0,00
<b>TITOLO 1</b>						
	<b>Spese correnti competenza</b>	179.927,39	previsione di	238.515,28	195.200,92	195.200,94
		391.317,33		0,00	0,00	0,00
	<i>di cui già impegnato</i>			0,00	(0,00)	(0,00)
	<i>di cui fondo pluriennale vincolato</i>	(0,00)	previsione di cassa	493.075,61	417.216,82	
<b>TITOLO 2</b>						
	<b>Spese in conto capitale competenza</b>	576.239,95	previsione di	613.210,76	215.125,88	199.091,72
		1.691.294,75		0,00	0,00	0,00
	<i>di cui già impegnato</i>			0,00	(0,00)	(0,00)
	<i>di cui fondo pluriennale vincolato</i>	(0,00)	previsione di cassa	1.775.746,65	1.079.450,70	
<b>TITOLO 3</b>						
	<b>Spese per incremento attività finanziarie</b>	0,00	previsione di competenza	0,00	0,00	0,00
	<i>di cui già impegnato</i>			0,00	(0,00)	(0,00)
	<i>di cui fondo pluriennale vincolato</i>	(0,00)	previsione di cassa	0,00	0,00	
<b>TITOLO 4</b>						
	<b>Rimborso Prestiti competenza</b>	0,00	previsione di	14.711,00	10.489,23	10.489,23
		14.224,00		0,00	0,00	0,00
	<i>di cui già impegnato</i>			0,00	(0,00)	(0,00)
	<i>di cui fondo pluriennale vincolato</i>	(0,00)	previsione di cassa	14.224,00	14.711,00	
<b>TITOLO 5</b>						
	<b>Chiusura Anticipazioni ricevute da istituto tesoriere/cassiere</b>	0,00	previsione di competenza	0,00	0,00	0,00
	<i>di cui già impegnato</i>			0,00	(0,00)	(0,00)
	<i>di cui fondo pluriennale vincolato</i>	(0,00)	previsione di cassa	0,00	0,00	

TITOLO	DENOMINAZIONE	RESIDUI PRESUNTI AL TERMINE DELL'ESERCIZIO PRECEDENTE QUELLO CUI SI RIFERISCE IL BILANCIO	PREVISIONI DEFINITIVE DELL'ANNO PRECEDENTE QUELLO CUI SI RIFERISCE IL BILANCIO	PREVISIONI	PREVISIONI	PREVISIONI
				ANNO 2023	DELL'ANNO 2024	DELL'ANNO 2025
<b>TITOLO 7</b>	<b>Uscite per conto</b>	54.503,43				
<b>terzi e partite di giro</b>			previsione di competenza 262.000,00		222.000,00	222.000,00
			<i>di cui già impegnato</i>	252.000,00	0,00	0,00
			<i>di cui fondo pluriennale vincolato</i>	0,00	(0,00)	(0,00)
			(0,00) previsione di cassa	0,00		
			288.106,30	306.503,43		
	<b>TOTALE TITOLI</b>	<b>810.670,77</b>	<b>previsione di competenza 2.358.836,08</b>	<b>1.118.437,04</b>	<b>642.816,03</b>	<b>626.781,89</b>
			<i>di cui già impegnato</i>	0,00	0,00	0,00
			<i>di cui fondo pluriennale vincolato</i>	0,00	0,00	0,00
			0,00 previsione di cassa	1.817.881,95		
			<b>2.571.152,56</b>			
	<b>TOTALE GENERALE DELLE SPESE</b>	<b>810.670,77</b>	<b>previsione di competenza 2.358.836,08</b>	<b>1.118.437,04</b>	<b>642.816,03</b>	<b>626.781,89</b>
			<i>di cui già impegnato</i>	0,00	0,00	0,00
			<i>di cui fondo pluriennale vincolato</i>	0,00	0,00	0,00
			0,00 previsione di cassa	1.817.881,95		
			<b>2.571.152,56</b>			

### Fondo pluriennale vincolato (FPV)

Al fine di garantire il migliore utilizzo delle risorse finanziarie destinate a spese di investimento nella costituzione del FPV al 1° gennaio 2023, l'Organo di revisione ha verificato che **sia stato applicato** correttamente il Principio contabile applicato della contabilità finanziaria, avuto riguardo in particolare ai punti 5.4.8 (spese di progettazione) e 5.4.9 (spese non ancora impegnate per appalti pubblici di lavori).

L'Organo di revisione ha verificato che la re-imputazione degli impegni di spesa sia correlata con la costituzione del FPV da iscrivere in entrata nel bilancio di previsione 2023-2025, nonché con gli impegni pluriennali, al fine di:

- verificare la corretta elaborazione e gestione dei cronoprogrammi
- evidenziare i ritardi nella realizzazione delle spese di investimento per mancata osservanza del cronoprogramma.

### Verifica degli equilibri anni 2023-2025

L'Organo di revisione ha verificato:

- che le previsioni di bilancio - in ossequio ai principi di veridicità ed attendibilità - sono suffragate da analisi e/o studi dei responsabili dei servizi competenti, nel rispetto dell'art. 162, co. 5, TUEL e del postulato n. 5 di cui all'allegato 1 del D.lgs. n. 118/2011;

- che l'impostazione del bilancio di previsione 2023-2025 è tale **da garantire** il rispetto del saldo di competenza d'esercizio non negativo ai sensi art. 1, comma 821, legge n. 145/2018 con riferimento ai prospetti degli equilibri modificati dal DM 1° agosto 2019.

**FAL – Fondo anticipazione liquidità**

L'Organo di revisione ha verificato che l'Ente **non ha richiesto** anticipazioni di liquidità con restituzione entro ed oltre l'esercizio.

Gli equilibri richiesti dal comma 6 dell'art.162 del TUEL sono così assicurati:

**EQUILIBRI DI BILANCIO (Anno 2023-2025)**

EQUILIBRIO ECONOMICO-FINANZIARIO		COMPETENZA ANNO DI RIFERIMENTO DEL BILANCIO 2023	COMPETENZA ANNO 2024	COMPETENZA ANNO 2025
Fondo di cassa all'inizio dell'esercizio	141.376,62			
A) Fondo pluriennale vincolato di entrata per spese correnti	(+)	0,00	0,00	0,00
AA) Recupero disavanzo di amministrazione esercizio precedente	(-)	0,00	0,00	0,00
B) Entrate Titoli 1.00 - 2.00 - 3.00 di cui per estinzione anticipata di prestiti	(+)	260.624,52 0,00	213.699,00 0,00	213.699,00 0,00
C) Entrate Titolo 4.02.06 - Contributi agli investimenti direttamente destinati al rimborso dei prestiti da amministrazioni pubbliche	(+) (-)	0,00	0,00	0,00
D) Spese Titolo 1.00 - Spese correnti di cui: - fondo pluriennale vincolato - fondo crediti di dubbia esigibilità	(-)	238.515,28 0,00 2.025,85	195.200,92 0,00 2.025,85	195.200,94 0,00 2.025,85
E) Spese Titolo 2.04 - Altri trasferimenti in conto capitale	(-)	0,00	0,00	0,00
F) Spese Titolo 4.00 - Quote di capitale amm.to dei mutui e prestiti obbligazionari di cui per estinzione anticipata di prestiti di cui Fondo anticipazioni di liquidità	(-)	14.711,00 0,00 0,00 7.398,24	10.489,23 0,00 0,00 8.008,85	10.489,23 0,00 0,00 8.008,83
<b>G) Somma finale (G=A-AA+B+C-D-E-F)</b>				
<b>ALTRE POSTE DIFFERENZIALI, PER ECCEZIONI PREVISTE DA NORME DI LEGGE E DA PRINCIPI CONTABILI, CHE HANNO EFFETTO SULL'EQUILIBRIO EX ARTICOLO 162, COMMA 6, DEL TESTO UNICO DELLE LEGGI SULL'ORDINAMENTO DEGLI ENTI LOCALI</b>				

10

H) Utilizzo risultato di amministrazione presunto per spese correnti e per rimborso dei prestiti <i>di cui per estinzione anticipata di prestiti</i>	(+)				0,00
I) Entrate di parte capitale destinate a spese correnti in base a specifiche disposizioni di legge o dei principi contabili <i>di cui per estinzione anticipata di prestiti</i>	(+)		0,00 0,00		0,00 0,00
L) Entrate di parte corrente destinate a spese di investimento in base a specifiche disposizioni di legge o dei principi contabili	(-)		0,00 0,00 0,00	0,00 0,00 0,00	0,00 0,00
M) Entrate da accensione di prestiti destinate a estinzione anticipata dei prestiti	(+)		0,00		0,00 0,00
<b>EQUILIBRIO DI PARTE CORRENTE</b>					
<b>O=G+H+I-L+M</b>			<b>7.398,24</b>	<b>8.008,85</b>	<b>8.008,83</b>
P) Utilizzo risultato di amministrazione presunto per spese di investimento	(+)		0,00	0,00	0,00
Q) Fondo pluriennale vincolato di entrata per spese in conto capitale	(+)		0,00	0,00	0,00
R) Entrate Titoli 4.00-5.00-6.00	(+)		605.812,52	207.117,03	191.082,89
C) Entrate Titolo 4.02.06 - Contributi agli investimenti direttamente destinati al rimborso dei prestiti da amministrazioni pubbliche	(-)		0,00	0,00	0,00
I) Entrate di parte capitale destinate a spese correnti in base a specifiche disposizioni di legge o dei principi contabili	(-)		0,00	0,00	0,00
S1) Entrate Titolo 5.02 per Riscossione crediti di breve termine	(-)		0,00	0,00	0,00
S2) Entrate Titolo 5.03 per Riscossione crediti di medio-lungo termine	(-)		0,00	0,00	0,00
T) Entrate Titolo 5.04 relative a Altre entrate per riduzioni di attività finanziaria	(-)		0,00	0,00	0,00
L) Entrate di parte corrente destinate a spese di investimento in base a specifiche disposizioni di legge o dei principi contabili	(+)		0,00	0,00	0,00
M) Entrate da accensione di prestiti destinate a estinzione anticipata dei prestiti	(-)		0,00	0,00	0,00
U) Spese Titolo 2.00 - Spese in conto capitale <i>di cui fondo pluriennale vincolato di spesa</i>	(-)		613.210,76 0,00	215.125,88 0,00	199.091,72 0,00
V) Spese Titolo 3.01 per Acquisizioni di attività finanziarie	(-)		0,00	0,00	0,00
E) Spese Titolo 2.04 - Altri trasferimenti in conto capitale	(+)		0,00	0,00	0,00
<b>EQUILIBRIO DI PARTE CAPITALE</b>					
<b>Z = P+Q+R-C-I-S1-S2-T+L-M-U-V+E</b>			<b>-7.398,24</b>	<b>-8.008,85</b>	<b>-8.008,83</b>

S1) Entrate Titolo 5.02 per Riscossione crediti di breve termine	(+)	0,00	0,00	0,00
S2) Entrate Titolo 5.03 per Riscossione crediti di medio-lungo termine	(+)	0,00	0,00	0,00
T) Entrate Titolo 5.04 relative a Altre entrate per riduzioni di attività finanziaria	(+)	0,00	0,00	0,00
X1) Spese Titolo 3.02 per Concessione crediti di breve termine	(-)	0,00	0,00	0,00
X2) Spese Titolo 3.03 per Concessione crediti di medio-lungo termine	(-)	0,00	0,00	0,00
Y) Spese Titolo 3.04 per Altre spese per acquisizioni di attività finanziarie	(-)	0,00	0,00	0,00
<b>EQUILIBRIO FINALE</b>				
<b>W = O+Z+S1+S2+T-X1-X2-Y</b>			<b>0,00</b>	<b>0,00</b>
			<b>0,00</b>	<b>0,00</b>

Saldo corrente ai fini della copertura degli investimenti pluriennali:

Equilibrio di parte corrente (O)		7.398,24	8.008,85	8.008,83
Utilizzo risultato di amministrazione presunto per il finanziamento di spese correnti e del rimborso prestiti (H) al netto del fondo anticipazione di liquidità	(-)	0,00	0,00	0,00
<b>Equilibrio di parte corrente ai fini della copertura degli investimenti plurienn.</b>		<b>7.398,24</b>	<b>8.008,85</b>	<b>8.008,83</b>

L'importo di euro 7.398,24 di entrate di parte corrente destinate a spese in conto capitale sono costituite da:

cap. 1499/99 € 4.310,00

cap. 9110/99 € 3.088,24

Il saldo positivo di parte corrente è destinato a:

- al finanziamento delle spese in c/capitale

L'equilibrio finale è **pari** a zero.

L'Organo di revisione ha verificato che il saldo di cassa non negativo **garantisce** il rispetto del comma 6 dell'art.162 del TUEL.

L'Organo di revisione ha verificato che:

- la previsione di cassa relativa all'entrata **sia stata calcolata** tenendo conto del *trend* della riscossione nonché di quanto accantonato al Fondo Crediti dubbia esigibilità di competenza e in sede di rendiconto per le relative entrate;
- gli stanziamenti di cassa **comprendono** le previsioni di riscossioni e pagamenti in conto competenza e in conto residui e sono elaborate in considerazione dei presumibili ritardi nella riscossione e nei pagamenti delle obbligazioni già esigibili.

L'Organo di Revisione ha verificato che le previsioni di cassa per la spesa corrente, per il rimborso di prestiti e per le altre spese correnti o di investimento finanziate con applicazione dell'avanzo libero o con il margine differenziale di competenza **sono state** determinate sulla base della sommatoria delle entrate correnti che si presume di riscuotere e della giacenza iniziale di cassa libera.

L'Organo di Revisione ha verificato che le previsioni di cassa per la spesa del titolo **Il tengono conto** dei cronoprogrammi dei singoli interventi e delle correlate imputazioni agli esercizi successivi.

L'Organo di Revisione ha verificato che le previsioni di cassa per le entrate da contributi in conto capitale e da ricorso all'indebitamento **sono coerenti** con le previsioni delle correlate spese del titolo **Il** finanziate dalle medesime entrate senza generare fittizio surplus di entrata vincolata con il conseguente incremento delle previsioni di cassa della spesa corrente.

L'Organo di Revisione ha verificato che i singoli dirigenti o responsabili dei servizi **hanno partecipato** all'elaborazione delle proposte di previsione autorizzatorie di cassa e al programma dei pagamenti al fine di evitare che nell'adozione dei provvedimenti che comportano impegni di spesa vengano causati ritardi nei pagamenti e la formazione di debiti pregressi nonché la maturazione di interessi moratori con conseguente responsabilità disciplinare e amministrativa.

L'Organo di revisione ritiene che:

- le previsioni di cassa **rispecchiano** gli effettivi andamenti delle entrate e delle spese;
- non siano state effettuate sovrastime nella previsione della riscossione di entrate con il rischio di consentire autorizzazioni di spesa per le quali si genereranno ritardi nei pagamenti e formazione di debiti pregressi in violazione dell'art. 183, co. 8, del TUEL.

Il fondo iniziale di cassa al 01.01.2023 comprende la cassa vincolata per euro 141.376,62.

Utilizzo proventi alienazioni

L'Organo di revisione ha verificato che Ente **non si è avvalso** della facoltà di cui al co. 866, art. 1, legge n. 205/2017, così come modificato dall'art. 11-*bis*, comma 4, d.l. 14 dicembre 2018, n. 135.

Risorse derivanti da rinegoziazione mutui

L'Organo di revisione ha verificato che Ente **non si è avvalso** della facoltà di utilizzare le economie di risorse derivanti da operazioni di rinegoziazione mutui e prestiti per finanziare, in deroga, spese di parte corrente ai sensi dell'art. 1 comma 867 Legge 205/2017.

Entrate e spese di carattere non ripetitivo

L'Organo di revisione ha verificato che l'Ente **abbia correttamente** codificato ai fini della transazione elementare le entrate e le spese ricorrenti e non ricorrenti.

L'Organo di revisione ha verificato che ai fini degli equilibri di bilancio vi sia un coerente rapporto tra entrate e spese non ricorrenti.

La nota integrativa

L'Organo di revisione ha verificato che la nota integrativa allegata al bilancio di previsione **riporta** le informazioni previste dal comma 5 dell'art.11 del D.lgs. 23/6/2011 n.118 e dal punto 9.11.1 del principio 4/1.

**VERIFICA COERENZA DELLE PREVISIONI****Verifica contenuto informativo ed illustrativo del documento unico di programmazione DUP**

L'Organo di revisione sul Documento Unico di programmazione ha espresso parere con verbale n. 35 del 13.09.2022 attestando la sua coerenza, attendibilità e congruità.

L'Organo di revisione sulla nota di aggiornamento al DUP ha espresso parere con verbale n. 2 del 1° marzo 2023 attestando la sua coerenza, attendibilità e congruità.

**Strumenti obbligatori di programmazione di settore**

Il DUP contiene i seguenti strumenti obbligatori di programmazione di settore che sono coerenti con le previsioni di bilancio:

**Programma triennale lavori pubblici**

Il programma triennale ed elenco annuale dei lavori pubblici di cui all'art. 21 del D.lgs. 50/2016 è stato redatto conformemente alle modalità e agli schemi approvati con Decreto del Ministero delle

Infrastrutture e dei Trasporti n. 14 del 16 gennaio 2018 e sarà presentato al Consiglio per l'approvazione unitamente al bilancio preventivo.

Il programma triennale e l'elenco annuale dei lavori pubblici e relativi adeguamenti sono pubblicati ai sensi del D.M. n. 14 del 16 gennaio 2018.

Gli importi inclusi nello schema relativo ad interventi con onere a carico dell'ente trovano riferimento nel bilancio di previsione 2023-2025.

Il programma triennale, dopo la sua approvazione consiliare, dovrà essere pubblicato sul sito dell'Ente nella sezione "Amministrazione trasparente" e sul sito del Ministero delle Infrastrutture e dei Trasporti e dell'Osservatorio dei contratti pubblici relativi a lavori, servizi e forniture.

### **Programmazione biennale di acquisti di beni e servizi**

Il programma biennale di forniture e servizi di importo unitario stimato pari o superiore a Euro 40.000,00 e relativo aggiornamento è stato redatto conformemente a quanto disposto dai commi 6 e 7 di cui all'art. 21 del D.lgs. 50/2016 secondo lo schema approvato con Decreto del Ministero delle Infrastrutture e dei Trasporti n. 14 del 16 gennaio 2018.

### **Programmazione triennale fabbisogni del personale**

La programmazione del fabbisogno di personale prevista dall'art. 39, comma 1 della Legge 449/1997 e dall'art. 6 del D.lgs. 165/2001 è stata approvata con specifico atto secondo le "Linee di indirizzo per la predisposizione dei piani dei fabbisogni di personale da parte della PA" emanate in data 08 maggio 2018 da parte del Ministro per la semplificazione e la pubblica amministrazione e pubblicate in G.U. 27 luglio 2018, n.173.

L'Organo di revisione ha verificato che la programmazione del fabbisogno di personale nel triennio 2023-2025, **tenga conto** dei vincoli assunzionali e dei limiti di spesa previsti dalla normativa

L'Organo di revisione **ritiene** che la previsione triennale sia coerente con le esigenze finanziarie espresse nell'atto di programmazione dei fabbisogni.

### **Piano delle alienazioni e valorizzazioni immobiliari**

(art. 58, comma 1 L. n. 112/2008)

L'Organo di revisione **ritiene** che le previsioni per gli anni 2023-2025 siano coerenti con gli strumenti di programmazione di mandato, con il documento unico di programmazione e con gli atti di programmazione di settore (piano triennale dei lavori pubblici, programmazione fabbisogni del personale, piano alienazioni e valorizzazione patrimonio immobiliare, ecc.).

### **Programma degli incarichi**

Nel Comune di Massello non sono previsti incarichi.

### **PNRR**

L'Organo di revisione ha verificato che l'Ente **ha** una sezione del DUP al PNRR (*si rinvia al successivo paragrafo dedicato al PNRR*)

## VERIFICA ATTENDIBILITÀ E CONGRUITÀ DELLE PREVISIONI ANNO 2023-2025

### A) ENTRATE

Ai fini della verifica dell'attendibilità delle entrate e congruità delle spese previste per gli esercizi 2023-2025, alla luce della manovra disposta dall'ente, l'Organo di revisione ha analizzato in particolare le voci di bilancio di seguito riportate.

#### *Entrate da fiscalità locale*

#### **Addizionale Comunale all'Irpef**

L'Organo di revisione ha verificato che l'Ente ha applicato, ai sensi dell'art. 1 del D. lgs. n. 360/1998, l'addizionale all'IRPEF, fissandone l'aliquota in misura del 0,8%.

L'Organo di revisione ha verificato che le previsioni di gettito **sono coerenti** a quanto disposto dal punto 3.7.5 del principio 4/2 del D. Lgs 118/2011.

#### **IMU**

Il gettito stimato per l'Imposta Municipale Propria è il seguente e tiene conto dell'integrale esenzione dei beni-merce ai sensi del comma 751:

<i>IMU</i>	Esercizio 2022 (assestato o rendiconto)	Previsione 2023	Previsione 2024	Previsione 2025
IMU	€ 41.000,00	€ 41.000,00	€ 41.000,00	€ 41.000,00

16

#### **TARI**

Il gettito stimato per la TARI è il seguente:

	Esercizio 2022 (assestato o rendiconto)	Previsione 2023	Previsione 2024	Previsione 2025
<b>TARI</b>	€ 15.500,00	€ 15.500,00	€ 15.500,00	€ 15.500,00
<i>FCDE competenza</i>		€ 2.025,85	€ 2.025,85	€ 2.025,85
<i>FCDE PEF TARI</i>		€ 2.025,85	€ 2.025,85	€ 2.025,85

In particolare, per la TARI, l'Ente ha previsto nel bilancio 2023, la somma di euro 15.500,00, mantenendo la stessa previsione rispetto alle previsioni definitive 2022 (o ultimo rendiconto).

La TARI è determinata sulla base della copertura integrale dei costi di investimento e di esercizio del servizio rifiuti compresi quelli relativi alla realizzazione ed esercizio della discarica ad esclusione

dei costi relativi ai rifiuti speciali al cui smaltimento provvedono a proprie spese i relativi produttori comprovandone il trattamento.

L'Organo di revisione ha verificato che l'Ente **ha** approvato il Piano Economico Finanziario 2022-2025 secondo le prescrizioni contenute nelle delibere dell'Autorità di Regolazione per l'Energia, Reti e Ambiente (ARERA).

### **Altri Tributi Comunali**

Oltre all'addizionale comunale all'IRPEF, all'IMU e alla TARI, il comune di Massello non ha istituito altri tributi.

L'Organo di revisione **ritiene** la quantificazione del fondo crediti di dubbia esigibilità congrua in relazione all'andamento storico delle riscossioni rispetto agli accertamenti ed ai crediti dichiarati inesigibili inclusi tra le componenti di costo.

### ***Sanzioni amministrative da codice della strada***

Non sono previsti proventi da sanzioni amministrative da codice della strada.

L'Organo di revisione ha verificato che l'Ente **ha** provveduto alla certificazione al Ministero dell'Interno dell'utilizzo delle sanzioni al codice della strada per gli esercizi precedenti trasmettendo la certificazione a zero.

### ***Proventi dei beni dell'ente***

I proventi dei beni dell'ente per locazioni, fitti attivi e canoni patrimoniali sono così previsti:

	<b>Previsione 2023</b>	<b>Previsione 2024</b>	<b>Previsione 2025</b>
Canoni di locazione	6.000,00	6.000,00	6.000,00
Fitti attivi e canoni patrimoniali	0,00	0,00	0,00
Altri (specificare)	26.200,00	26.200,00	26.200,00
<b>TOTALE PROVENTI DEI BENI</b>	<b>32.200,00</b>	<b>32.200,00</b>	<b>32.200,00</b>
Fondo Crediti Dubbia Esigibilità	0,00	0,00	0,00
<b>Percentuale fondo (%)</b>	<b>0,00%</b>	<b>0,00%</b>	<b>0,00%</b>

L'Organo di revisione **ritiene** la quantificazione del FCDE congrua in relazione all'andamento storico delle riscossioni rispetto agli accertamenti.

**Proventi dei servizi pubblici e vendita di beni**

Il dettaglio delle previsioni di proventi dei servizi dell'Ente e dei servizi a domanda individuale è il seguente:

	Assestato 2022	Previsione 2023	Previsione 2024	Previsione 2025
Vendita di beni (PDC E.3.01.01.01.000)	€ 6.000,00	€ 6.000,00	€ 6.000,00	€ 6.000,00
Entrate dalla vendita di servizi (E.3.01.02.01.000)				
Fondo Crediti Dubbia Esigibilità				
<b>Percentuale fondo (%)</b>	<b>0,00%</b>	<b>0,00%</b>	<b>0,00%</b>	<b>0,00%</b>

L'Organo di revisione **ritiene** la quantificazione del FCDE congrua in relazione all'andamento storico delle riscossioni rispetto agli accertamenti.

**Entrate da titoli abitativi (proventi da permessi da costruire) e relative sanzioni**

La previsione delle entrate da titoli abitativi e relative sanzioni è la seguente:

Anno	Importo	Spesa corrente	Spesa in c/capitale
<b>2021 (rendiconto)</b>	€ -	€ -	€ -
<b>2022 (assestato o rendiconto)</b>	€ 7.500,00	€ -	€ -
<b>2023</b>	€ -		€ 2.500,00
<b>2024</b>	€ -	€ -	€ 2.500,00
<b>2025</b>	€ -	€ -	€ 2.500,00

L'Organo di revisione ha verificato che l'Ente **rispetta** i vincoli di destinazione previsti dalla Legge n. 232/2016 art.1 comma 460 e smi e dalle successive norme derogatorie.

**B) SPESE PER TITOLI E MACROAGGREGATI**

Le previsioni degli esercizi 2023-2025 per macro-aggregati di spesa corrente confrontate con la spesa risultante dalla previsione definitiva 2022 è la seguente:

Sviluppo previsione per aggregati di spesa:

SPESE PER TITOLI E MACROAGGREGATI				
PREVISIONI DI COMPETENZA				
TITOLI E MACROAGGREGATI DI SPESA	Previsioni Def. 2022	Previsioni 2023	Previsioni 2024	Previsioni 2025
101	Redditi da lavoro dipendente	€ 43.070,40	€ 41.090,00	€ 41.090,00
102	Imposte e tasse a carico dell'ente	€ 3.378,22	€ 3.278,22	€ 3.278,22
103	Acquisto di beni e servizi	€ -	€ 147.623,95	€ 108.967,69
104	Trasferimenti correnti	€ -	€ 8.742,86	€ 8.742,86
105	Trasferimenti di tributi	€ -	€ -	€ -
106	Fondi perequativi	€ -	€ -	€ -
107	Interessi passivi	€ -	€ 5.894,00	€ 5.316,30
108	Altre spese per redditi da capitale	€ -	€ -	€ -
109	Rimborsi e poste correttive delle entrate	€ -	€ 9.500,00	€ 9.500,00
110	Altre spese correnti	€ -	€ 20.305,85	€ 18.305,85
	<b>Totale</b>	<b>0,00</b>	<b>238.515,28</b>	<b>195.200,92</b>

**Spese di personale**

L'Organo di revisione ha verificato che lo stanziamento pluriennale del bilancio di previsione per spese di personale è **contenuto** entro i limiti del valore soglia della fascia demografica di appartenenza, ai sensi dell'art. 33, co. 2 del d.l. 30 aprile 2019, n. 34, convertito dalla legge 28 giugno 2019, n. 58.

Il Comune di Massello, **non ha previsto** incrementi della spesa di personale nel rispetto delle percentuali individuate dall'art. 5 del decreto 17 marzo 2020 del Ministro per la Pubblica Amministrazione di concerto con il Ministero dell'Economia e delle Finanze e con il Ministro dell'Interno, attuativo dell'art. 33, co. 2 del d.l. 34/2020).

L'Organo di revisione ha verificato che la previsione di spesa di personale **tenga conto** degli effetti prodotti dal rinnovo del CCNL 2019-2021

L'Organo di Revisione ha verificato che l'Ente **non ha** in servizio e **non prevede** di assumere personale a tempo determinato, in deroga agli ordinari limiti, ai sensi di quanto previsto dall'articolo 31-bis del D.L. 152/2021.

## SPESE IN CONTO CAPITALE

Le spese in conto capitale previste sono pari:

- per il 2023 ad euro 613.210,76;
- per il 2024 ad euro 215.125,88;
- per il 2025 ad euro 199.091,72;

L'Organo di revisione ha verificato che le opere di importo superiore ai 100.000,00 Euro **sono state inserite** nel programma triennale dei lavori pubblici.

L'Organo di revisione ha verificato che la previsione per l'esercizio 2023 delle spese in conto capitale di importo superiore ai 100.000,00 Euro **corrisponde** con la prima annualità del programma triennale dei lavori pubblici.

Ogni intervento **ha** un cronoprogramma con le diverse fasi di realizzazione, a partire dal progetto di fattibilità tecnica ed economica (PFTE), di cui all'art. 23, del D.lgs. 18/04/2016, n. 50.

## FONDI E ACCANTONAMENTI

### ***Fondo di riserva di competenza***

L'Organo di revisione ha verificato che la previsione del fondo di riserva ordinario, iscritto nella missione 20, programma 1, titolo 1, macroaggregato 10 del bilancio, ammonta a:

anno 2023 - euro 1.000,00 pari allo 0,42% delle spese correnti;

anno 2024 - euro 1.000,00 pari allo 0,51% delle spese correnti;

anno 2025 - euro 1.000,00 pari allo 0,51% delle spese correnti;

e rientra nei limiti previsti dall'articolo 166 del **TUEL** ed in quelli previsti dal regolamento di contabilità.

### ***Fondo di riserva di cassa***

L'Organo di revisione ha verificato che:

- l'ente nella missione 20, programma 1 **ha stanziato** il fondo di riserva di cassa per un importo pari ad euro 1.800,00

- la consistenza del fondo di riserva di cassa **rientra** nei limiti di cui all'art. 166, comma 2 quater del TUEL.

### ***Fondo crediti di dubbia esigibilità (FCDE)***

L'Organo di revisione ha verificato che:

- nella missione 20, programma 2 è presente un accantonamento al fondo crediti di dubbia esigibilità (FCDE) di:

- euro 2.025,85 per l'anno 2023;
- euro 2.025,85 per l'anno 2024;
- euro 2.025,85 per l'anno 2025;

- gli importi accantonati nella missione 20, programma 2, **corrispondono** con quanto riportano nell'allegato c), colonna c).

L'Organo di revisione ha verificato la regolarità del calcolo del fondo crediti dubbia esigibilità ed il rispetto dell'accantonamento per l'intero importo.

L'Ente **ha utilizzato** il metodo ordinario.

Il fondo crediti di dubbia esigibilità per gli anni 2023-2025 risulta come dai seguenti prospetti:

Missione 20, Programma 2	2023	2024	2025
Fondo crediti dubbia esigibilità accantonato in conto competenza	€ 2.025,85	€ 2.025,85	€ 2.025,85

### ***Fondi per spese potenziali***

L'Organo di revisione ha verificato che l'Ente **non ha provveduto** a stanziare nel bilancio 2023-2025 accantonamenti in conto competenza per le spese potenziali.

L'Organo di revisione ha verificato che l'Ente **non ha accantonato** risorse per gli aumenti contrattuali del personale dipendente CCNL 2022-2024.

21

### ***Fondo di garanzia dei debiti commerciali***

L'Ente al 31.12.2022 **rispetta** i criteri previsti dalla norma, e pertanto **non è soggetto** ad effettuare l'accantonamento al fondo garanzia debiti commerciali.

Nel caso in cui l'Ente non rispetterà i criteri previsti dalla norma si invita l'Ente entro il 28 febbraio ad effettuare la variazione per costituire l'accantonamento al fondo garanzia debiti commerciali.

L'Organo di revisione ha verificato che l'Ente:

- **ha** effettuato le operazioni di bonifica delle banche dati al fine di allineare i dati presenti sulla Piattaforma dei crediti commerciali con le scritture contabili dell'Ente;
- **ha** effettuato le attività organizzative necessarie per garantire entro il termine dell'esercizio 2022 il rispetto dei parametri previsti dalla suddetta normativa.

## INDEBITAMENTO

L'Organo di revisione ha verificato che nel periodo compreso dal bilancio di previsione **risultano** soddisfatte le condizioni di cui all'art. 202 del TUEL.

L'Organo di revisione ha verificato che l'Ente, nell'attivazione delle fonti di finanziamento derivanti dal ricorso all'indebitamento **rispetta** le condizioni poste dall'art.203 del TUEL come modificato dal D.lgs. n.118/2011.

L'Organo di revisione, ai sensi dell'art.10 della Legge 243/2012, come modificato dall'art. 2 della legge 164/2016, ha verificato che le programmate operazioni di investimento **siano** accompagnate dall'adozione di piani di ammortamento di durata non superiore alla vita utile dell'investimento, nei quali sono evidenziate l'incidenza delle obbligazioni assunte sui singoli esercizi finanziari futuri, nonché le modalità di copertura degli oneri corrispondenti (c° 2).

### L'indebitamento dell'ente subisce la seguente evoluzione:

**L'indebitamento dell'ente ha avuto la seguente evoluzione**

Anno	2021	2022	2023	2024	2025
Residuo debito (+)	165.486,59	151.725,62	137.501,93	122.791,76	112.302,53
Nuovi prestiti (+)	0,00	0,00	0,00	0,00	0,00
Prestiti rimborsati (-)	13.760,97	14.223,69	14.710,17	10.489,23	10.489,23
Estinzioni anticipate (-)	0,00	0,00	0,00	0,00	0,00
<i>Altre variazioni +/- (da specificare)</i>	<i>0,00</i>	<i>0,00</i>	<i>0,00</i>	<i>0,00</i>	<i>0,00</i>
<b>Totale fine anno</b>	<b>151.725,62</b>	<b>137.501,93</b>	<b>122.791,76</b>	<b>112.302,53</b>	<b>101.813,30</b>
Sospensione mutui da normativa emergenziale *	0	0	0	0	0

\* indicare la quota rinviata

L'Organo di revisione ha verificato che l'ammontare dei prestiti previsti per il finanziamento di spese in conto capitale **risulta** compatibile per gli anni 2023, 2024 e 2025 con il limite della capacità di indebitamento previsto dall'articolo 204 del TUEL e nel rispetto dell'art.203 del TUEL.

### Interessi passivi e oneri finanziari diversi

Gli oneri finanziari per ammortamento prestiti ed il rimborso degli stessi in conto capitale registra la seguente evoluzione:

**Oneri finanziari per ammortamento prestiti ed il rimborso degli stessi in conto capitale**

Anno	2021	2022	2023	2024	2025
Oneri finanziari	6.773,54	6.312,00	5.894,00	5.316,30	5.149,05
Quota capitale	13.761,00	14.224,00	14.711,00	10.489,23	10.489,23
<b>Totale fine anno</b>	<b>20.534,54</b>	<b>20.536,00</b>	<b>20.605,00</b>	<b>15.805,53</b>	<b>15.638,28</b>

L'Organo di revisione ha verificato che la previsione di spesa per gli anni 2023, 2024 e 2025 per interessi passivi e oneri finanziari diversi, pari a euro 5.894,00-5.316,30 e 5.149,05 è congrua sulla base del riepilogo predisposto dal responsabile del servizio finanziario degli altri prestiti contratti a tutt'oggi e rientra nel limite di indebitamento previsto dall'articolo 204 del TUEL come calcolato nel seguente prospetto.

#### Incidenza interessi passivi su entrate correnti

	2021	2022	2023	2024	2025
Interessi passivi	6.773,54	6.312,00	5.894,00	5.316,30	5.149,05
entrate correnti	278.584,69	270.495,86	260.624,52	213.699,00	213.699,00
<b>% su entrate correnti</b>	<b>2,43%</b>	<b>2,33%</b>	<b>2,26%</b>	<b>2,49%</b>	<b>2,41%</b>
<b>Limite art. 204 TUEL</b>	<b>10,00%</b>	<b>10,00%</b>	<b>10,00%</b>	<b>10,00%</b>	<b>10,00%</b>

L'Organo di Revisione ha verificato che l'Ente **non prevede** l'estinzione anticipata di prestiti.

L'Organo di revisione ha verificato che l'Ente **ha** prestato garanzie principali e sussidiarie all' Unione Montana dei Comuni delle Valli Chisone e Germanasca, per concessione mutuo debiti fuori bilancio per la somma di € 29.202,25.

## ORGANISMI PARTECIPATI

L'Organo di revisione ha verificato che tutti gli organismi partecipati hanno approvato i bilanci d'esercizio al 31/12/2021.

Si riporta la rappresentazione grafica della struttura delle società partecipate direttamente e indirettamente dal Comune di Massello:

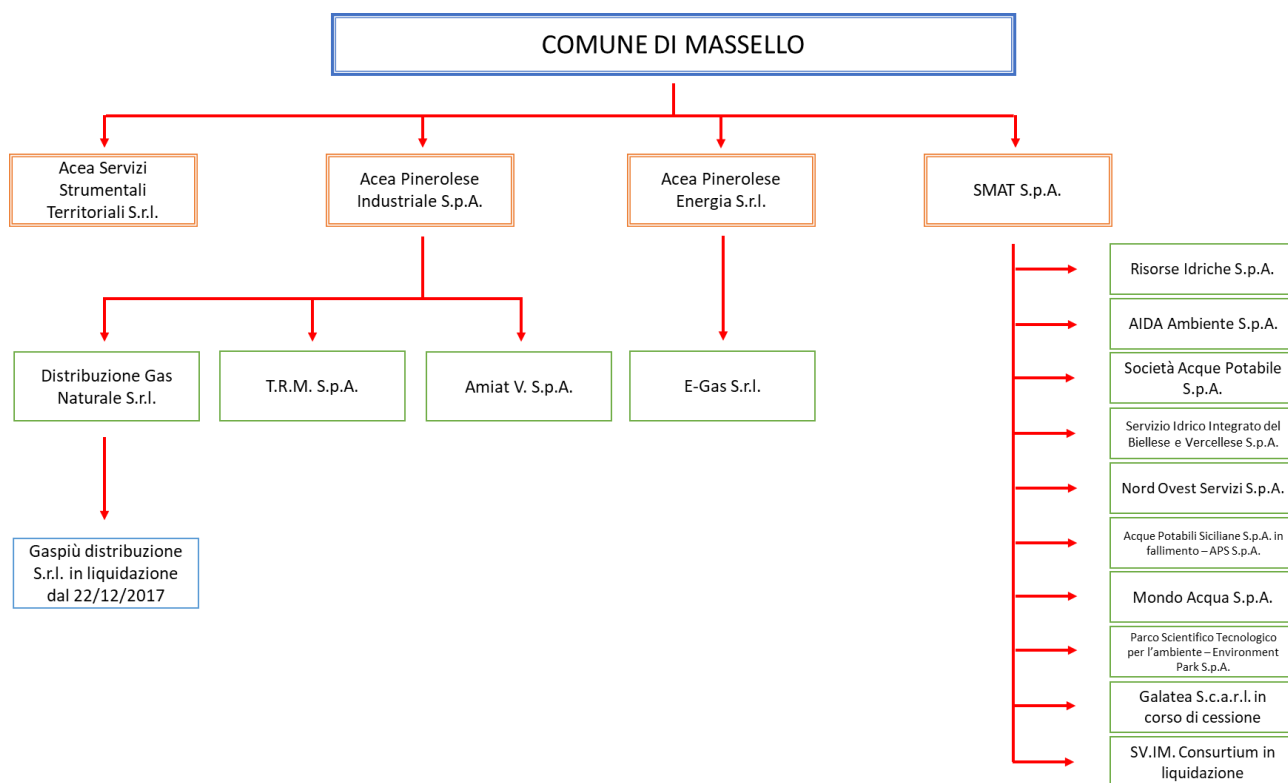

**Partecipazioni dirette**

NOME PARTECIPATA	CODICE FISCALE PARTECIPATA	QUOTA DI PARTECIPAZIONE	BREVE DESCRIZIONE	ESITO DELLA RILEVAZIONE	NOTE
<b>Acea Pinerolese Industriale Spa</b>	05059960012	0,86951769%	Gestione di servizi pubblici locali, in particolare: - gestione del servizio idrico integrato (approvvigionamento e distribuzione dell'acqua; progettazione, costruzione e gestione di sistemi di raccolta e convogliamento di acque reflue e di impianti di depurazione); - progettazione e realizzazione d'impianti e gestione di servizi, relativamente ad ogni forma di raccolta, trasporto, smaltimento, riduzione, riutilizzo e recupero dei rifiuti	Mantenimento senza interventi	1
<b>Acea Pinerolese Energia Srl</b>	08547890015	0,86956522%	Produzione di servizi di interesse generale, in particolare completa gestione dell'attività di vendita di gas naturale	Mantenimento senza interventi	2

<b>Acea Servizi Strumentali Territoriali Srl</b>	10381250017	0,86956522%	Produzione di beni e servizi strumentali all'attività degli enti pubblici soci in funzione della loro attività, in particolare servizio gestione calore degli immobili comunali	Mantenimento senza interventi	3
<b>SMAT s.p.a.</b>	07937540016	0,00002%	La società ha per oggetto l'esercizio delle attività che concorrono a formare il servizio idrico integrato come definito dall'art. 4 lett. f) legge 5.1.1994 n. 36	<i>Mantenimento senza interventi</i>	4

L'Organo di Revisione prende atto che l'Ente non ha società/organismi partecipati in perdita.

La Relazione sul governo societario predisposta dalle società a controllo pubblico controllate dall'Ente contiene il programma di valutazione del rischio aziendale, ai sensi dell'art. 6 del D.lgs. n. 175/2016)

L'Organo di revisione prende atto che l'Ente non intende sottoscrivere aumenti di capitale, effettuare trasferimenti straordinari, aperture di credito, né rilasciare garanzie in favore delle proprie società partecipate.

### **Accantonamento a copertura di perdite**

L'Organo di revisione ha verificato che l'Ente **non ha** effettuato l'accantonamento ai sensi dell'art. 21 commi 1 e 2 del D. lgs.175/2016 e ai sensi del comma 552 dell'art.1 della Legge 147/2013.

L'Ente ha provveduto, in data 16.12.2022, con deliberazione del consiglio comunale n. 43, all'analisi dell'assetto complessivo delle società in cui detiene partecipazioni, dirette o indirette, non rilevando alcuna partecipazione da dover dismettere ai sensi del D.lgs. n. 175/2016.

### **Garanzie rilasciate**

Il Comune di Massello non ha rilasciato garanzie a favore degli organismi partecipati dall'Ente.

**PNRR**

L'Organo di revisione ha verificato che l'Ente **si è dotato** di soluzioni organizzative idonee/non idonee per la gestione, il monitoraggio e la rendicontazione dei fondi PNRR, anche mediante modifiche ai regolamenti interni.

L'Organo di revisione prende atto dei progetti finanziati dal PNRR in corso alla data di redazione del presente parere come di seguito riepilogati:

Intervento	Interventi attivati/d a attivare	Missione	Componente	Linea d'intervento	Titolarietà	Termine previsto	Importo	Fase di Attuazione
PNRR M2C4-2.2 Ministero dell' Interno Contributi ai comuni per efficientamento energetico Immobili comunali anno 2023	Interventi finanziati con risorse di cui l'Ente è già destinatario	M2C4 - Investimento 2.2	M2C4: Tutela del territorio e della risorsa e della risorsa idrica I2.2 Interventi per la resilienza la valorizzazione e del territorio e l' efficienza energetica dei Comuni		ATTIVO		annualità 2023: 30.600,00 annualità 2024: 25.000,00	Programmazione
PNRR M2C4-2.2 Ministero dell' Interno Contributi ai comuni per sviluppo territoriale sostenibile manutenzione straordinaria e messa in sicurezza strade comunali anno 2023	Interventi finanziati con risorse di cui l'Ente è già destinatario	M2C4- Investimento 2.2	M2C4: Tutela del territorio e della risorsa e della risorsa idrica I2.2 Interventi per la resilienza la valorizzazione e del territorio e l' efficienza energetica dei Comuni		ATTIVO		annualità 2023: 19.600,00 annualità 2024: 25.000,00	Programmazione
PNRR M1I1.4.1 Digitalizzazione, innovazione e sicurezza nella PA- Servizi digitali e esperienza dei cittadini	Interventi finanziati con risorse di cui l'Ente è già destinatario	M1C1 I 1.4.1 Investimento 2.2	M1C1 I 1.4.1 Digitalizzazione, innovazione e sicurezza nella PA- Servizi digitali e esperienza dei cittadini		ATTIVO		Annualità 2023:79.922,00	Programmazione

L'Organo di revisione prende atto che ad oggi per i seguenti progetti l'Ente **non ha** ricevuto le anticipazioni del 10% ai sensi dell'art. 9 del D.L. 152/2021.

L'Organo di revisione ha verificato che l'Ente **ha previsto** nel DUP una sezione dedicata al PNRR e che tutti i documenti di programmazione **sono** coerenti con l'evoluzione dei progetti finanziati dal PNRR.

L'Organo di revisione ha verificato che l'Ente **ha** predisposto appositi capitoli all'interno del PEG (ai sensi dell'art. 3, co. 3, DM 11 ottobre 2021) al fine di garantire l'individuazione delle entrate e delle uscite relative al finanziamento specifico, garantendo così il tracciamento dei vincoli di competenza e di cassa.

L'Organo di revisione ha verificato **il rispetto** delle regole contabili previste per i fondi del PNRR così come richiamate dalla [FAQ 48 di Arconet](#) anche con riferimento alle somme messe a disposizione dal Decreto Opere Indifferibili.

## OSSERVAZIONI E SUGGERIMENTI

L'Organo di revisione a conclusione delle verifiche esposte nei punti precedenti considera:

### a) Riguardo alle previsioni di parte corrente

- 1) Congrua le previsioni di spesa ed attendibili le entrate previste sulla base:
  - delle previsioni definitive 2023-2025;
  - della modalità di quantificazione e aggiornamento del fondo pluriennale vincolato;
  - di eventuali re-imputazioni di entrata;
  - del bilancio delle aziende speciali, consorzi, istituzioni e società partecipate;
  - della valutazione del gettito effettivamente accertabile per i diversi cespiti d'entrata;
  - dei riflessi delle decisioni già prese e di quelle da effettuare descritte nel DUP;
  - degli oneri indotti delle spese in conto capitale;
  - degli oneri derivanti dalle assunzioni di prestiti;
  - degli effetti derivanti da spese disposte da leggi, contratti ed atti che obbligano giuridicamente l'ente;
  - degli effetti derivanti dalla manovra finanziaria che l'ente ha attuato sulle entrate e sulle spese;
  - dei vincoli sulle spese e riduzioni dei trasferimenti erariali;
  - della quantificazione del fondo crediti di dubbia esigibilità;
  - della quantificazione degli accantonamenti per passività potenziali;

### b) Riguardo alle previsioni per investimenti

Conforme la previsione dei mezzi di copertura finanziaria e delle spese per investimenti, compreso la modalità di quantificazione e aggiornamento del fondo pluriennale vincolato e le re-imputazioni di entrata, all'elenco annuale degli interventi ed al programma triennale dei lavori pubblici, allegati al bilancio.

Coerente la previsione di spesa per investimenti con il programma amministrativo, il DUP, il piano triennale dei lavori pubblici e il crono programma dei SAL e degli obiettivi del PNRR, ritenendo che la realizzazione degli interventi previsti sarà possibile a condizione che siano concretamente reperiti.

**c) Riguardo alle previsioni di cassa**

Le previsioni di cassa sono attendibili in relazione all'esigibilità dei residui attivi e delle entrate di competenza, tenuto conto della media degli incassi degli ultimi 5 anni, e congrue in relazione al rispetto dei termini di pagamento con riferimento ai cronoprogrammi e alle scadenze di legge e agli accantonamenti al FCDE.

**d) Riguardo agli accantonamenti**

Congrui gli stanziamenti della missione 20 come evidenziata nell'apposita sezione.

**e) Invio dati alla banca dati delle amministrazioni pubbliche**

L'Organo di revisione richiede il rispetto dei termini per l'invio dei dati relativi al bilancio di previsione entro trenta giorni dal termine ultimo per l'approvazione alla banca dati delle amministrazioni pubbliche di cui all'articolo 13 della Legge 31 dicembre 2009, n. 196, compresi i dati aggregati per voce del piano dei conti integrato, avvertendo che nel caso di mancato rispetto di tale termine, come disposto dal comma 1-*quinquies* dell'art. 9 del D.L. n. 113/2016, non sarà possibile procedere ad assunzioni di personale a qualsiasi titolo, con qualsivoglia tipologia contrattuale, ivi compresi i rapporti di collaborazione coordinata e continuativa e di somministrazione, anche con riferimento ai processi di stabilizzazione in atto, fino a quando non si provvederà all'adempimento. E' fatto altresì divieto di stipulare contratti di servizio con soggetti privati che si configurino come elusivi della disposizione del precedente periodo.

## CONCLUSIONI

In relazione alle motivazioni specificate nel presente parere, richiamato l'articolo 239 del TUEL e tenuto conto:

- del parere espresso sul DUP e sulla Nota di aggiornamento;
- del parere espresso dal responsabile del servizio finanziario;
- delle variazioni rispetto all'anno precedente;
- della verifica effettuata sugli equilibri di competenza e di cassa.

L'Organo di revisione:

- ha verificato che il bilancio è stato redatto nell'osservanza delle norme di Legge, dello statuto dell'Ente, del regolamento di contabilità, dei principi previsti dall'articolo 162 del TUEL e dalle norme del D.lgs. n.118/2011 e dai principi contabili applicati n.4/1 e n. 4/2 allegati al predetto decreto legislativo;
- ha rilevato la coerenza interna, la congruità e l'attendibilità contabile delle previsioni di bilancio;

ed esprime, pertanto, parere favorevole sulla proposta di bilancio di previsione 2023-2025 e sui documenti allegati.

L'ORGANO DI REVISIONE

d.ssa Daniela Chiesa